



Comune di Greve in Chianti



Soprintendenza Archeologia, Belle Arti e
Paesaggio per la Città Metropolitana di Firenze e la
provincia di Prato

**PROTOCOLLO DI INTESA
RINNOVO 2025-2028**

tra

**LA SOPRINTENDENZA ARCHEOLOGIA BELLE ARTI E PAESAGGIO PER LA CITTA'
METROPOLITANA DI FIRENZE E LA PROVINCIA DI PRATO**

e

COMUNE DI GREVE IN CHIANTI

**Individuazione e modalità di occupazione di suolo pubblico e
semplificazione delle procedure autorizzative
nell'ambito del Comune di Greve in Chianti,
ai fini della tutela del pubblico patrimonio culturale tutelato,
ai sensi dell'art. 12 comma 1, con riferimento all'art. 10 comma 4 lett. g)
del D.Lgs. 42/2004 e ss.mm.ii.**



Comune di Greve in Chianti



Soprintendenza Archeologia, Belle Arti e
Paesaggio per la Città Metropolitana di Firenze e le
province di Pistoia e Prato

PROTOCOLLO D'INTESA – RINNOVO 2025-2028

Visto il Protocollo d'Intesa sottoscritto in data 02/12/2021 tra il Comune di Greve in Chianti e la Soprintendenza Archeologia, Belle Arti e Paesaggio per la Città Metropolitana di Firenze e le province di Pistoia e Prato, volto alla promozione del progetto denominato:

"Individuazione e modalità di occupazione di suolo pubblico e semplificazione delle procedure autorizzative nell'ambito del Comune di Greve in Chianti, ai fini della tutela del pubblico patrimonio culturale tutelato ai sensi dell'art.12 comma 1, con riferimento all'art. 10 comma 4 lett.g) del DLgs. 42/2004 e ss.mm.ii."

Considerato che detto Protocollo, sottoscritto in data 02/12/2021, è scaduto, come da art. 6 del Protocollo stesso, e considerata altresì la necessità di rinnovo del Protocollo, data la proficua collaborazione fra gli Enti interessati, che ha portato alla gestione delle pratiche di occupazione di suolo pubblico del Comune di Greve in Chianti, mediante semplificazione delle procedure autorizzative, ai fini della tutela del pubblico patrimonio culturale tutelato ai sensi dell'art. 12 comma 1, con riferimento all'art. 10 comma 4 lett.g) del DLgs. 42/2004;

L'anno 2025 (duemilaventicinque), il giorno 19 (diciannove) del mese di Novembre, si sono riuniti per la firma i Soggetti interessati alla promozione del Progetto denominato:

" Individuazione e modalità di occupazione di suolo pubblico e semplificazione delle procedure autorizzative nell'ambito del Comune di Greve in Chianti, ai fini della tutela del pubblico patrimonio culturale tutelato, ai sensi dell'art. 12 comma 1, con riferimento all'art. 10 comma 4 lett. g) del D.Lgs. 42/2004 e ss.mm.ii."

TRA

il **Comune di Greve in Chianti**, con sede in Greve in Chianti (FI), Piazza Giacomo Matteotti 8, c.a.p. 50022, in persona del Sindaco *pro tempore*, Sottani Paolo, autorizzato con delibera di Giunta Comunale n. 207 del 27.10.2025, immediatamente eseguibile, ai sensi di legge, recante l'approvazione dello schema del presente atto;

E

la **Soprintendenza Archeologia, Belle Arti e Paesaggio** per la Città Metropolitana di Firenze e la provincia di Prato, con sede in Firenze, Piazza Pitti 1, in persona del Soprintendente *pro tempore*, Arch. Antonella Ranaldi.



Comune di Greve in Chianti



Soprintendenza Archeologia, Belle Arti e
Paesaggio per la Città Metropolitana di Firenze e la
provincia di Prato

ART. 1 - PREMESSE

Le premesse, gli atti e i documenti allegati costituiscono parte integrante e sostanziale del presente Protocollo di Intesa.

Visto:

- il D.Lgs 42/2004 e ss.mm. ii., con particolare riferimento all'art. 10 c. 4 lett. g), all'art.12 c.1, all'art. 21, all'art. 106 c.2 bis, all'art. 146;
- l'art. 15 della L. 241 del 1990 e ss.mm.ii.;

Premesso che:

- ai sensi dell'art. 12 c. 1, e dell'art 10 c. 4 lett. g) del D.Lgs 42/2004 e ss.mm.ii, le pubbliche piazze, vie, strade e altri spazi aperti urbani di interesse artistico o storico di proprietà del Comune, costituiscono beni culturali oggetto di tutela, sino a quando non sia intervenuta la Verifica dell'interesse culturale, ai sensi dell'art. 12 del D.Lgs. 42 del 2004 e ss.mm.ii;
- il Comune e la Soprintendenza ravvisano l'opportunità di salvaguardare la vivibilità del Comune, la tutela dell'ambiente urbano ed il miglioramento dell'efficienza della P.A. attraverso misure che concorrano a favorire un sostenibile equilibrio con le esigenze di sviluppo del tessuto economico;
- la Soprintendenza e il Comune assicurano e sostengono la conservazione del patrimonio culturale e ne favoriscono la pubblica fruizione e la valorizzazione;
- la Soprintendenza esercita le funzioni di tutela sui beni oggetto del presente Accordo;
- un'applicazione letterale del combinato disposto degli art. 10 c. 1 e art.12 del DLgs.42/2004 e ss.mm.ii, prevederebbe che tutti gli interventi nelle piazze e nelle vie fossero sottoposti all'autorizzazione preventiva della Soprintendenza, in ottemperanza dell'art. 21 o dell'art. 106 c. 2 bis, e laddove sussista il vincolo paesaggistico, anche dell'art. 146, con gravi ripercussioni negative sull'effettiva efficacia ed economicità dell'azione amministrativa;
- la preventiva individuazione di criteri circostanziati e condivisi costituisce il presupposto imprescindibile di ogni accordo di semplificazione;
- a tale fine la Soprintendenza e il Comune hanno svolto un lavoro congiunto propedeutico alla stesura del presente Atto;
- è necessario consentire una verifica nel tempo degli esiti delle procedure proposte e dell'individuazione degli ambiti oggetto del presente Accordo;

TUTTO CIÒ PREMESSO E CONSIDERATO

si conviene e si rinnova la sottoscrizione, fra le Amministrazioni interessate, del seguente Protocollo di Intesa.



Comune di Greve in Chianti



Soprintendenza Archeologia, Belle Arti e
Paesaggio per la Città Metropolitana di Firenze e la
provincia di Prato

ART. 2 - OGGETTO DEL PROTOCOLLO D'INTESA.

Risultano oggetto del Protocollo di Intesa alcune tipologie di occupazione temporanea di suolo pubblico (All. 1) e di occupazione temporanea di suolo pubblico per ristoro all'aperto (All. 2) all'interno dei seguenti ambiti del Comune di Greve in Chianti:

Greve in Chianti capoluogo

Panzano in Chianti

Montefioralle

Lucolena

Strada in Chianti

San Polo in Chianti

In attesa della Verifica di interesse culturale, di cui all'art. 12 del D.Lgs 42/04 e ss.mm.ii., le pubbliche piazze, vie, strade e altri spazi aperti urbani di interesse artistico o storico del Comune sono sottoposte alla tutela ai sensi della Parte Seconda del Codice.

ART. 3 - IMPEGNI DEI SOGGETTI SOTTOSCRITTORI DEL PROTOCOLLO DI INTESA.

Con il presente Protocollo di Intesa le Parti:

1. approvano il presente Protocollo di Intesa di semplificazione procedurale integrata;
2. riconoscono che i contenuti degli Allegati al presente atto (All. 1, 2) costituiscono parti integranti e sostanziali del Protocollo stesso;
3. ferma restando la validità temporale (tre anni) delle concessioni rilasciate, le parti si riservano la facoltà di poter formulare una successiva revisione sia delle procedure che dell'individuazione dei siti, previo congruo preavviso scritto. Pertanto, in caso di concessioni soggette a rinnovo, il provvedimento comunale dovrà contenere una specifica clausola relativa ad un possibile diverso esito valutativo all'atto del rinnovo stesso. L'eventuale rinnovo non può essere ritenuto implicito in alcun caso.

ART. 4 - NORMATIVA COMUNALE DI RIFERIMENTO

Il “Regolamento comunale per installazione di strutture esterne di ristoro all’aperto” e il “Regolamento per la disciplina del canone patrimoniale di occupazione del suolo pubblico, di esposizione pubblicitaria e del canone mercatale” dovranno recepire in *toto* i contenuti del presente Protocollo di Intesa.

Per quanto non previsto nel presente atto, si intendono valide le prescrizioni contenute nei Regolamenti Comunali vigenti.



Comune di Greve in Chianti



Soprintendenza Archeologia, Belle Arti e
Paesaggio per la Città Metropolitana di Firenze e la
provincia di Prato

ART. 5 - TEMPISTICA E PROCEDURA CONCORDATA

Per le occupazioni temporanee di suolo pubblico di cui all'Allegato 1 del presente Protocollo, le autorizzazioni di competenza della Soprintendenza si intendono implicitamente accordate in base al presente Atto.

Il presente Protocollo con l'Allegato 2 individua in via sperimentale un elenco di siti per i quali si ritiene che l'apposita autorizzazione possa essere sostituita dal parere favorevole reso dal rappresentante della Soprintendenza nell'ambito della riunione congiunta della Commissione comunale COSAP prevista dal Regolamento comunale COSAP all'art. 8 comma 6. Tale autorizzazione sarà valida per il periodo di vigenza del presente Protocollo di Intesa, qualora le occupazioni rispettino la normativa e le tipologie condivise in data odierna con il presente Protocollo.

La convocazione della riunione congiunta dovrà pervenire alla Soprintendenza via PEC con almeno 15 giorni di anticipo rispetto alla data fissata e dovrà essere corredata dalla documentazione necessaria alla valutazione delle richieste presentate.

Il suddetto elenco dei siti potrà essere incrementato con l'indicazione di altri luoghi, qualora necessario ai fini della tutela, sempre nell'ambito di vie e piazze tutelate, ai sensi dell'art. 12 comma 1, con riferimento all'art. 10 comma 4 lettera g) del D.Lgs. 42/2004 e ss.mm.ii.

Per i siti non inclusi nell'elenco, gli interventi che possiedano i requisiti previsti dal Regolamento Comunale vigente alla data odierna e condivisi dalla Soprintendenza, si intendono sin d'ora autorizzati senza necessità di ulteriore istruttoria e si concorda che nella concessione comunale venga inserita la presente precisazione: *"dal momento che la presente concessione è stata rilasciata nell'ambito di un accordo di semplificazione si fa presente che allo scadere della concessione medesima potrebbe verificarsi un esito diverso nell'istruttoria"*.

La concessione comunale avrà la durata di anni 3.

Restano comunque salvi, indipendentemente dalla firma del presente Protocollo, i poteri di intervento da parte della Soprintendenza, ai sensi del D.Lgs. 42/2004 e ss.mm.ii, qualora si ravvisassero modalità di occupazione di suolo pubblico o di costruzione di strutture tali da arrecare danno ai luoghi e al patrimonio soggetto alla tutela.

ART. 6 - APPROVAZIONE, PUBBLICAZIONE, EFFETTI, DECADENZA E DURATA

Il presente Protocollo di Intesa viene sottoscritto per approvazione dai **legali rappresentanti** delle Amministrazioni interessate.

Il presente Protocollo di Intesa, con decorrenza dalla data di sottoscrizione, avrà una durata pari a 36 (trentasei) mesi.

Le parti concordano che, decorso un anno dalla stipula del presente Protocollo di Intesa, verrà effettuata congiuntamente una verifica sulla necessità o meno di apportare integrazioni o variazioni al presente atto.



Comune di Greve in Chianti



Soprintendenza Archeologia, Belle Arti e
Paesaggio per la Città Metropolitana di Firenze e la
provincia di Prato

Letto, approvato e sottoscritto

Greve in Chianti, 19/11/2025

Il Soprintendente Archeologia, Belle Arti e
Paesaggio per la Città Metropolitana di Firenze
e la provincia di Prato

Arch. Antonella Ranaldi



RANALDI
ANTONELLA
MINISTERO
DELLA
CULTURA
19.11.2025
12:41:18
GMT+01:00

Il Sindaco del
Comune di Greve in Chianti

Paolo Sottani



SOTTANI PAOLO
19.11.2025
09:02:55
GMT+01:00

Documento informatico firmato digitalmente ai sensi del T.U. 445/2000 e del D.Lgs 82/2005 e rispettive norme collegate, il quale sostituisce il documento cartaceo e la firma autografa.



Comune di Greve in Chianti



Soprintendenza Archeologia, Belle Arti e
Paesaggio per la Città Metropolitana di Firenze e la
provincia di Prato

Allegato 1

OCCUPAZIONE TEMPORANEA SUOLO PUBBLICO

Le parti convengono che l'autorizzazione si intende implicitamente accordata dalla Soprintendenza, fatto salvo quanto previsto nel Protocollo di Intesa all'art. 3 c. 3, nei seguenti casi:

- Riprese televisive e cinematografiche con interruzione non significativa della visitabilità e visibilità dei luoghi e senza installazioni scenografiche;
- Concerti di bande o esibizioni artistiche con pedane di h inferiore ad 1 metro e senza fondali o altre strutture verticali installate per un periodo inferiore ad una settimana;
- Esibizioni artistiche che non prevedano l'impiego di strutture di alcun tipo (es. esibizioni musicali individuali, pittoriche, di disegno dal vivo, ecc.);
- Opere provvisorie prive di elementi pubblicitari per l'esecuzione di lavori edili;
- Strutture gonfiabili per arrivi e partenze di gare sportive per la durata di un giorno;
- Mercati per occupazioni inferiori alla settimana.



Comune di Greve in Chianti



Soprintendenza Archeologia, Belle Arti e
Paesaggio per la Città Metropolitana di Firenze e la
provincia di Prato

Allegato 2

OCCUPAZIONE DI SUOLO PUBBLICO PER RISTORO ALL'APERTO

Elenco di piazze, vie e luoghi del Comune di Greve in Chianti e relative tipologie ammesse per le quali si ritiene necessaria la procedura di cui all'art. 5 del presente Protocollo di Intesa:

ELENCO LUOGHI	TIPOLOGIE AMMESSE
<u>ZONA Greve in Chianti capoluogo</u>	
Piazza Trieste	ABC
Piazzetta Santa Croce	AB
Piazza Matteotti	ABC
Via Roma	ABC
Via Giuliotti	ABC
Piazza Trento	ABC
<u>ZONA Panzano in Chianti</u>	
Piazza Bucciarelli	ABC
Piazza Ricasoli	AB
Piazza Luca di Totto	ABC
<u>ZONA Montefioralle</u>	
intero Centro Storico	ABC
<u>ZONA Lucolena</u>	
Piazza Natale Anichini	ABC
<u>ZONA Strada in Chianti</u>	
Piazza Landi	ABC
<u>ZONA San Polo in Chianti</u>	
Via Fiorentina	ABC
Piazza Garibaldi	ABC
Via Poggio alla Croce	AB

In calce al presente Allegato sono riportate le planimetrie delle aree soprastanti, con l'indicazione grafica della localizzazione.



Comune di Greve in Chianti



Soprintendenza Archeologia, Belle Arti e
Paesaggio per la Città Metropolitana di Firenze e la
provincia di Prato

TIPOLOGIE AMMISSIBILI

TIPOLOGIA		MATERIALI E FORME DEGLI ELEMENTI D'ARREDO (indicazioni di massima)	COLORI (indicazioni di massima)
A	SISTEMA DI DELIMITAZIONE RIMOVIBILE DI SUOLO PUBBLICO SENZA PEDANA E CON EVENTUALE OMBRELLONE AL DI FUORI DEGLI SPAZI PORTICATI	<u>SEDIE E TAVOLINI:</u> METALLO, LEGNO, RESINA, CON FORME DALLE LINEE SEMPLICI E TRADIZIONALI. <u>OMBRELLONI:</u> STRUTTURA METALLICA VERNICIATA. TELO DI COPERTURA IN TESSUTO NON PLASTIFICATO ANTIMUFFA E IGNIFUGO.	<u>SEDIE E TAVOLINI:</u> COLORI NELLE GRADAZIONI DI GRIGIO COMPRESI DAL CODICE RAL 7000 al 7048 E LEGNO NATURALE <u>OMBRELLONI:</u> LA STRUTTURA NELLE GRADAZIONI DI GRIGIO COMPRESI DAL CODICE RAL 7000 al 7048. IL TELO DI COPERTURA COLOR CORDA IN UNO DEI CODICI RAL 1013- 1014-1015 E SCALATURE, PRIVI DI SCRITTE PUBBLICITARIE.



Comune di Greve in Chianti



Soprintendenza Archeologia, Belle Arti e
Paesaggio per la Città Metropolitana di Firenze e la
provincia di Prato

TIPOLOGIE AMMISSIBILI

TIPOLOGIA		MATERIALI E FORME DEGLI ELEMENTI D'ARREDO (indicazioni di massima)	COLORI (indicazioni di massima)
B	SISTEMA DI DELIMITAZIONE E RIMOVIBILE DI SUOLO PUBBLICO CON PEDANA APERTA SU TUTTI I LATI, CON OMBRELLONE	<u>SEDIE TAVOLINE E OMBRELLONI:</u> COME NELLA TIPOLOGIA A.	<u>SEDIE TAVOLINE E OMBRELLONI:</u> COME NELLA TIPOLOGIA A.
		<u>PEDANE:</u> CON FINITURE ESTERNE IN MULTISTRATO MARINO O PAVIMENTO LAMINATO.	<u>PEDANE:</u> COLORE LEGNO AL NATURALE
		<u>RINGHIERE PERIMETRALI O FIORIERE:</u> RINGHIERE IN METALLO VERNICIATO CON FORME SEMPLICI E LINEARI. ALTEZZA MASSIMA DAL PIANO DI CAMPAGNA: 1,50 m.	<u>RINGHIERE:</u> COLORI NELLE GRADAZIONI DI GRIGIO COMPRESI DAL CODICE RAL 7000 al 7048
		VASI O FIORIERE BASSE CON FORME SEMPLICI. ALTEZZA MASSIMA DAL PIANO DI CAMPAGNA COMPRESA LA VEGETAZIONE: 1 m.	
		I VASI DEVONO ESSERE REALIZZATI IN TERRACOTTA O RESINA, CON ESCLUSIONE DELLA PLASTICA.	<u>OMBRELLONI:</u> COME NELLA TIPOLOGIA A.



Comune di Greve in Chianti



Soprintendenza Archeologia, Belle Arti e
Paesaggio per la Città Metropolitana di Firenze e la
provincia di Prato

TIPOLOGIE AMMISSIBILI

C	SISTEMA DI DELIMITAZIONE DI SUOLO PUBBLICO CON PEDANA E PANNELLI O RINGHIERA APERTA SU TUTTI I LATI CON OMBRELLONE	<p><u>SEDIE TAVOLINI E OMBRELLONI:</u> COME NELLA TIPOLOGIA A.</p> <p><u>PEDANE:</u> COME NELLA TIPOLOGIA B.</p> <p><u>PANNELLI E RINGHIERE PERIMETRALI:</u></p> <ul style="list-style-type: none">- PANNELLO COPRENTRE DEVE AVERE ALTEZZA MASSIMA DI 1,00 m. DAL PIANO DI CAMPAGNA E SUPERIORMENTE AD ESSO POTRA' ESSERE PRESENTE UNA DELIMITAZIONE TRASPARENTE CON ALTEZZA MASSIMA DI 1,50 m. DAL PIANO DI CAMPAGNA;- PANNELLO TRASPARENTE O IN VETRO DEVE AVERE ALTEZZA MASSIMA DI 1,50 m. DAL PIANO DI CAMPAGNA. <p>LA STRUTTURA DI SUPPORTO DEL VETRO DEVE ESSERE IN METALLO VERNICIATO.</p> <p>I PANNELLI NON DEVONO CONTENERE ISCRIZIONI.</p> <p><u>RINGHIERE O FIORIERE PERIMETRALI:</u> RINGHIERE IN METALLO VERNICIATO CON FORME SEMPLICI E LINEARI. ALTEZZA MASSIMA DAL PIANO DI CAMPAGNA: 1,50 m.</p> <p>VASI O FIORIERE BASSE CON FORME SEMPLICI.</p>	<p><u>SEDIE TAVOLINI E OMBRELLONI:</u> COME NELLA TIPOLOGIA A.</p> <p><u>PEDANE:</u> COME NELLA TIPOLOGIA B</p> <p><u>PANNELLI E RINGHIERE PERIMETRALI:</u> COLORI NELLE GRADAZIONI DI GRIGIO COMPRESI DAL CODICE RAL 7000 al 7048.</p> <p><u>ELEMENTI IN VETRO:</u> TRASPARENTE.</p> <p><u>STRUTTURA SUPPORTO:</u></p> <p>COLORI NELLE GRADAZIONI DI GRIGIO COMPRESI DAL CODICE RAL 7000 al 7048.</p> <p><u>RINGHIERE:</u> COME NELLA TIPOLOGIA B.</p>
----------	---	---	---



Comune di Greve in Chianti



Soprintendenza Archeologia, Belle Arti e
Paesaggio per la Città Metropolitana di Firenze e la
provincia di Prato

		<p>ALTEZZA MASSIMA DAL PIANO DI CAMPAGNA COMPRESA LA VEGETAZIONE: 1 m.</p> <p>I VASI DEVONO ESSERE REALIZZATI IN TERRACOTTA O RESINA, CON ESCLUSIONE DELLA PLASTICA.</p>	
--	--	--	--

Considerato che le tipologie sopra riportate non alterano lo stato dei luoghi, si conviene che l'autorizzazione ai sensi dell'art. 21 del vigente D.Lgs. 42/2004 non è richiesta, mentre le autorizzazioni ai sensi dell'art. 106 c. 2 bis e il parere ai sensi dell'art. 146, laddove sussista il vincolo paesaggistico, vengono sostituite dal parere della Soprintendenza rilasciato in sede di riunione congiunta della Commissione COSAP di cui all'art. 5 del presente accordo e avranno validità triennale.



Comune di Greve in Chianti



Soprintendenza Archeologia, Belle Arti e
Paesaggio per la Città Metropolitana di Firenze e la
provincia di Prato

REGOLE GENERALI

Le lettere ABC di cui al presente elenco indicano le tipologie ammissibili di occupazione.

La presenza di due o più lettere significa che tutte le tipologie indicate sono ammissibili, ma non implicitamente autorizzate. I singoli casi sono da sottoporre a specifica verifica tecnica degli Organi competenti (Comune e Soprintendenza), che si esprimeranno in sede di riunione congiunta della Commissione COSAP in base a tutti gli aspetti che sostanziano l'attività di tutela del Comune, a partire dall'esigenza di garantire un'adeguata fruizione pubblica degli spazi urbani e di assicurare convenienti condizioni di percettibilità degli spazi medesimi. Riguardo a quest'ultimo punto gli Organi competenti valuteranno le richieste in relazione ai criteri di interferenza visiva rispetto agli spazi monumentali. A seguito di tale valutazione verrà rilasciata o meno l'occupazione del suolo pubblico.

Il progetto dovrà garantire il rispetto della quinta scenica urbana nella quale intende inserirsi, salvaguardandone i principali coni visuali e relativi assi visivi dalla via/piazza verso i principali monumenti, gli edifici limitrofi vincolati e verso il contesto paesaggistico contermini. La rispondenza del progetto a tale requisito dovrà essere attestata e dimostrata attraverso adeguato foto inserimento.

Gli elaborati grafici di progetto dovranno comprendere lo stato attuale, lo stato di progetto e lo stato sovrapposto, con consueta rappresentazione in giallo e rosso.

La richiesta dovrà essere corredata da esustiva documentazione fotografica dello stato dei luoghi ante intervento.

Specifici e ulteriori dettagli e prescrizioni potranno essere dati nei singoli casi.

Per tutte le tipologie di strutture esterne dovrà essere esclusa l'installazione sulle strutture di mezzi e messaggi pubblicitari, fatta eccezione del nome dell'esercizio commerciale che potrà essere riportato nella mantellina di bordo del telo di copertura dell'ombrellone. Tale iscrizione dovrà essere in rapporto dimensionale con la mantellina stessa e di colore RAL 1011.

La modalità di ancoraggio delle pedane ammesse sulle pavimentazioni in pietra è l'appoggio diretto al suolo.

I corpi scaldanti e rinfrescanti delle strutture esterne devono essere espressamente autorizzati, previa presentazione della tipologia proposta mediante scheda tecnica e immagine fotografica, oltre che indicazione dell'ingombro e della collocazione sulle tavole di progetto.

Non è consentito installare i manufatti temporanei in aderenza a edifici monumentali, tutelati ai sensi della Parte Seconda del D.Lgs. 42/2004 e ss.mm.ii.

Tutte le installazioni già esistenti, qualora presentassero elementi difformi, dovranno uniformarsi alle regole sopra esposte alla scadenza della concessione.



Comune di Greve in Chianti



Soprintendenza Archeologia, Belle Arti e
Paesaggio per la Città Metropolitana di Firenze e la
provincia di Prato

Non è consentita alcuna installazione nei seguenti luoghi in Greve in Chianti capoluogo:

- 1) Via Garibaldi
- 2) Via San Francesco
- 3) Via delle Capanne

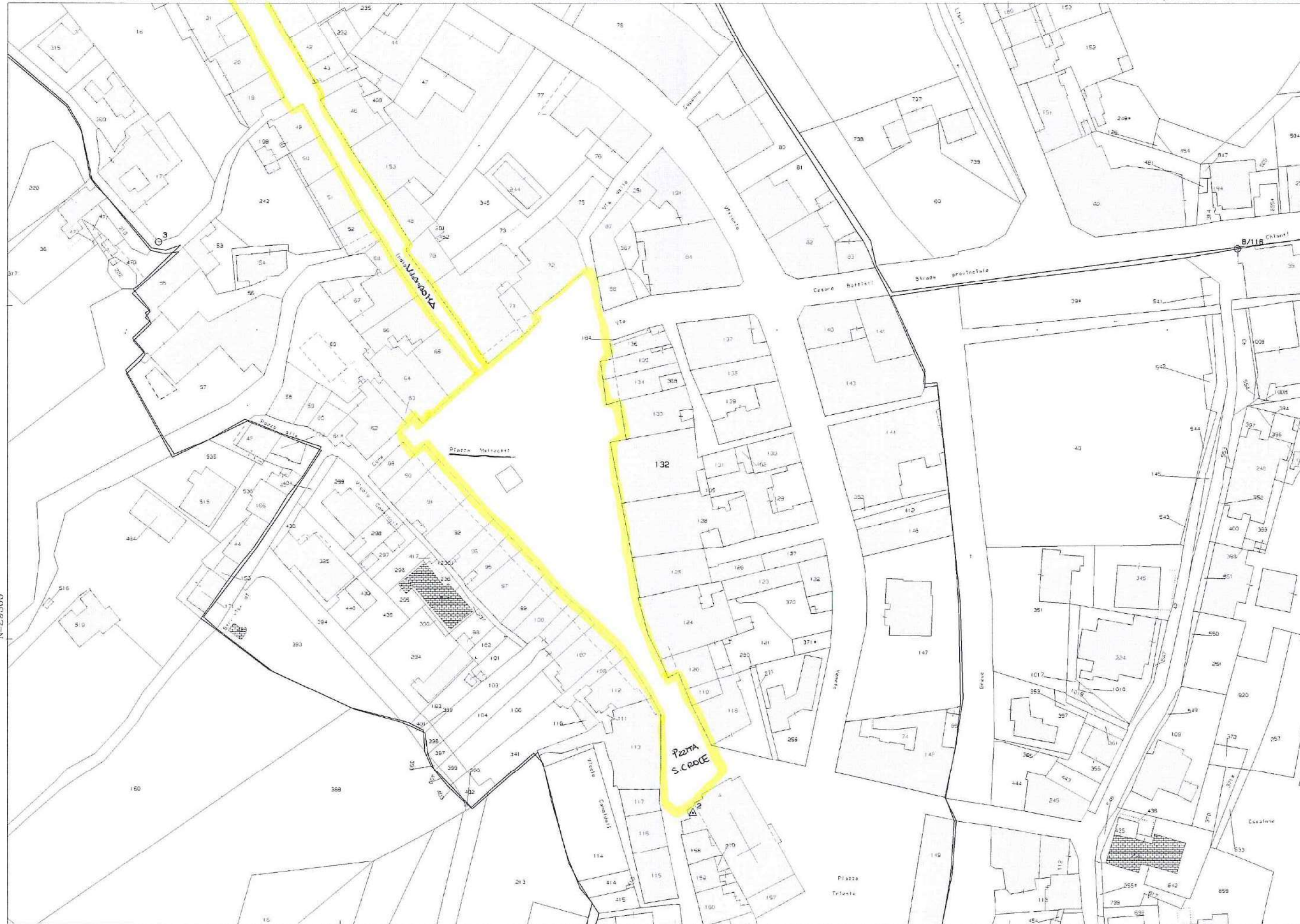

N=29300

E=-1300

GREVE FOGLIO 115 PIAZZA MATTEOTTI PIAZZA S. CROCE

9-Mar-2018 12:36:24
Prot. n. T151267/2018

Scala originale: 1:1000
Dimensione cornice: 388 000 x 276 000 metri

Comune: GREVE IN CHIANTI
Foglio: 115

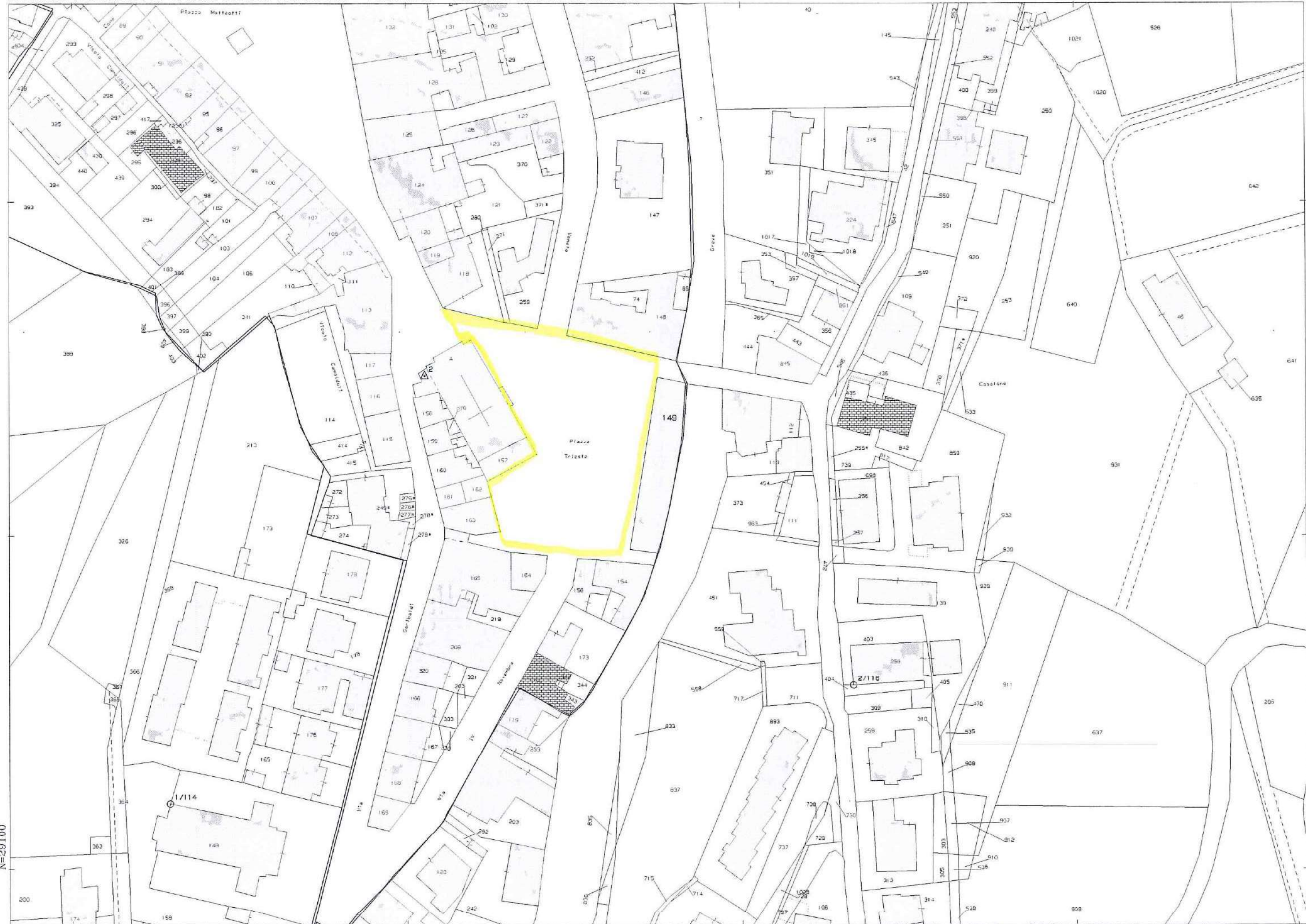

N=29100

E=-1300

GREVE FOGLIO 115

PIAZZA TRIESTE

art. 149

Comune: GREVE IN CHIANTI
Foglio: 115

Scala originale: 1:1000
Dimensione cornice: 388 000 x 276 000 metri

13-Mar-2018 15:59:10
Prot. n. T271660/2018

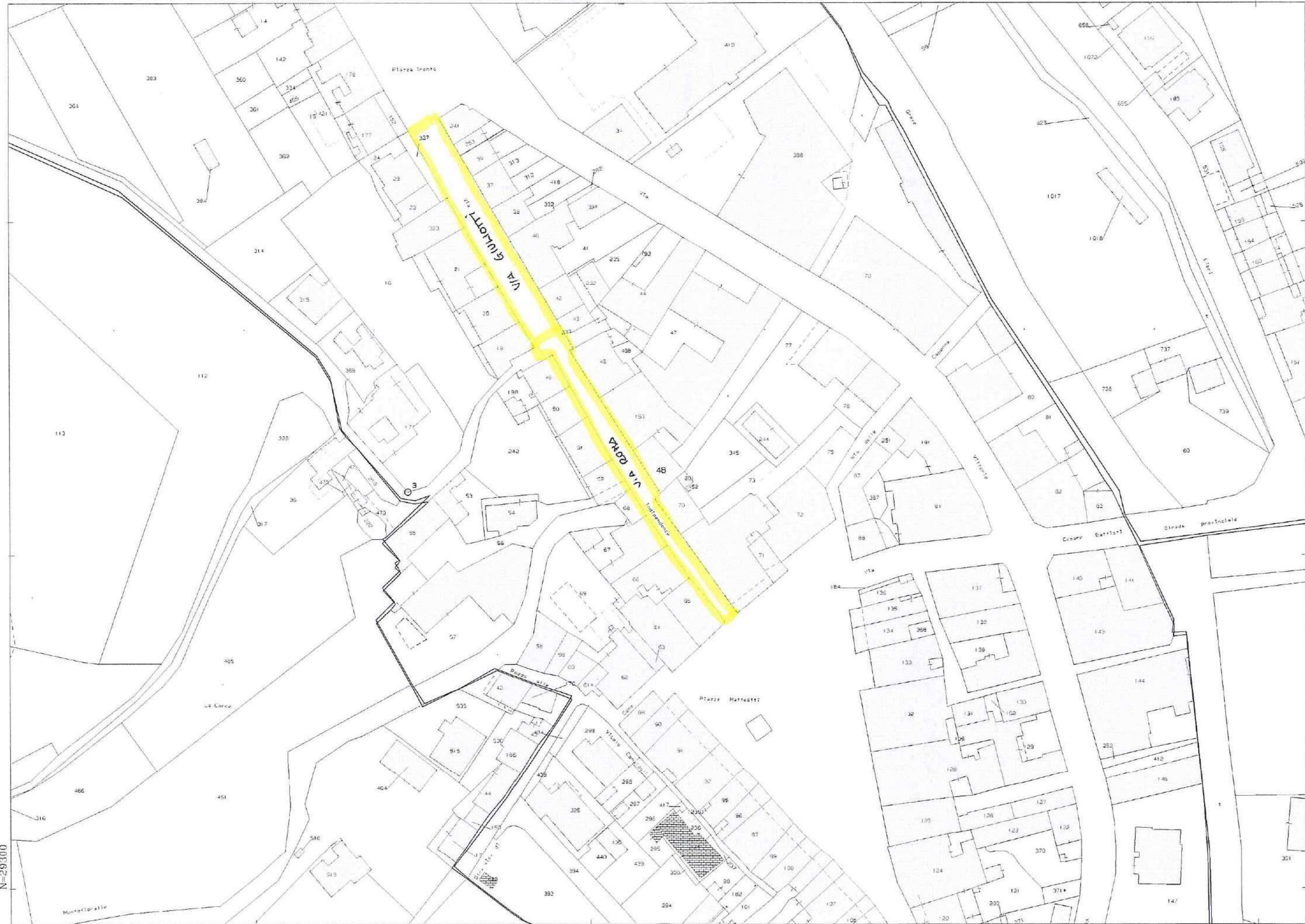

9-Mar-2018 12:30:16
Prot. n. TI47601/2018

Scala originale: 1:1000
Dimensione cornice: 388.000 x 276.000 metri

Comune: GREVE IN CHIANTI
Foglio: 115



N=29500

E=-1500

Scala originale: 1:1000
Dimensione cornice: 388.000 x 276.000 metri

Comune: GREVE IN CHIANTI
Foglio: 115

GREVE FOGLIO 115 PIAZZA TRENTO Particella: 178
VIA GIULIOTTI
VIA ROMA



Scala 1:1488

F.113 MONTEFIORALLE



9-Mar-2018 13:2:10
Prot. n. T164203/2018

Scala originale: 1:2000
Dimensione cornice: 776.000 x 552.000 metri

Comune: GREVE IN CHIANTI
Foglio: 123

N=28100

E=4200

LUCINA FOGLIO 123 Particella: 108
PUBBLICAZIONE

N=25200

E=-2000



Scala originale: 1:2000
Dimensione cornice: 776.000 x 552.000 metri

Comune: GREVE IN CHIANTI
Foglio: 139

PANZANO FOGLIO 139 PIAZZA RICASOLI - PIAZZA WCA DI TOTTO

cella: 102

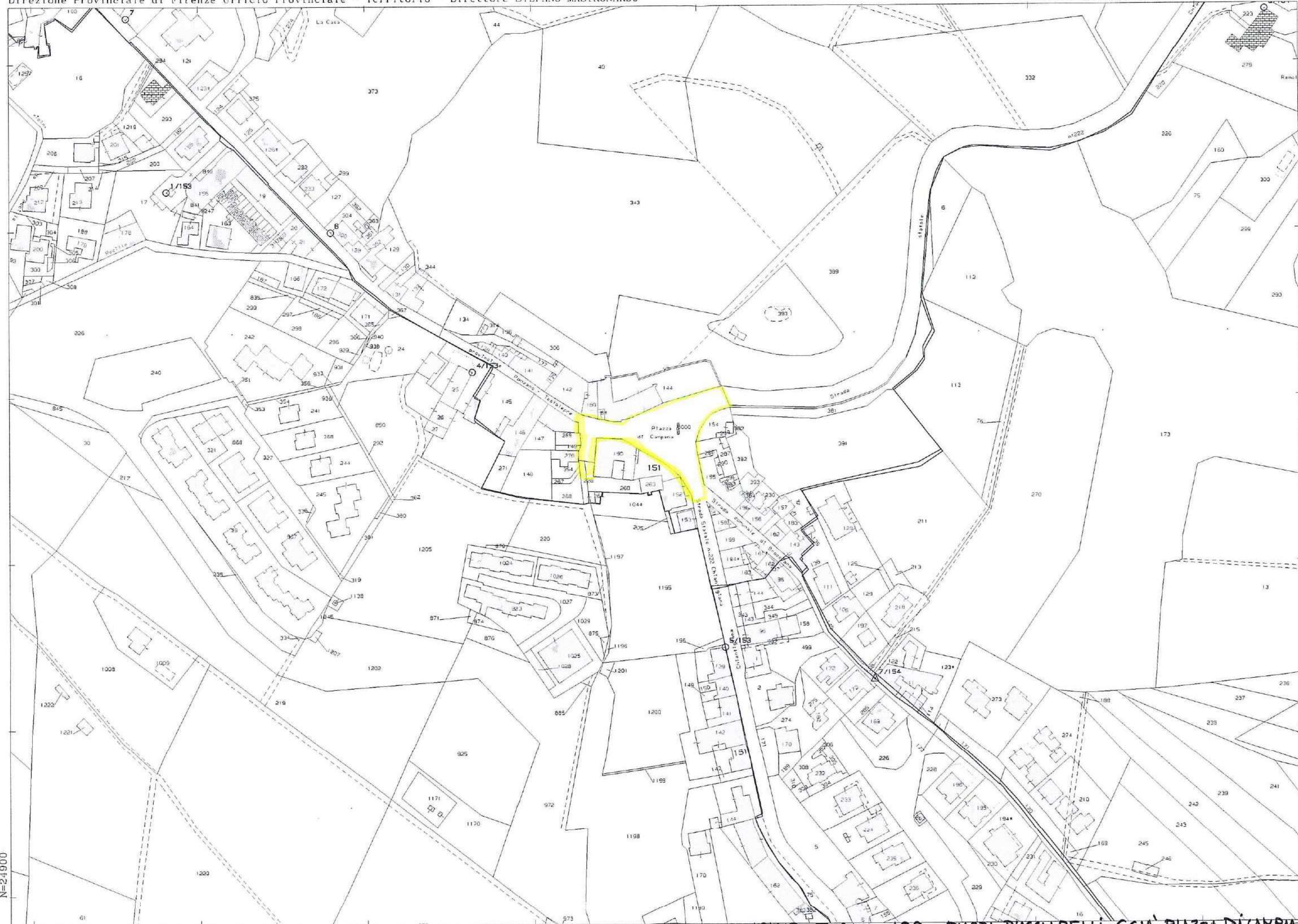



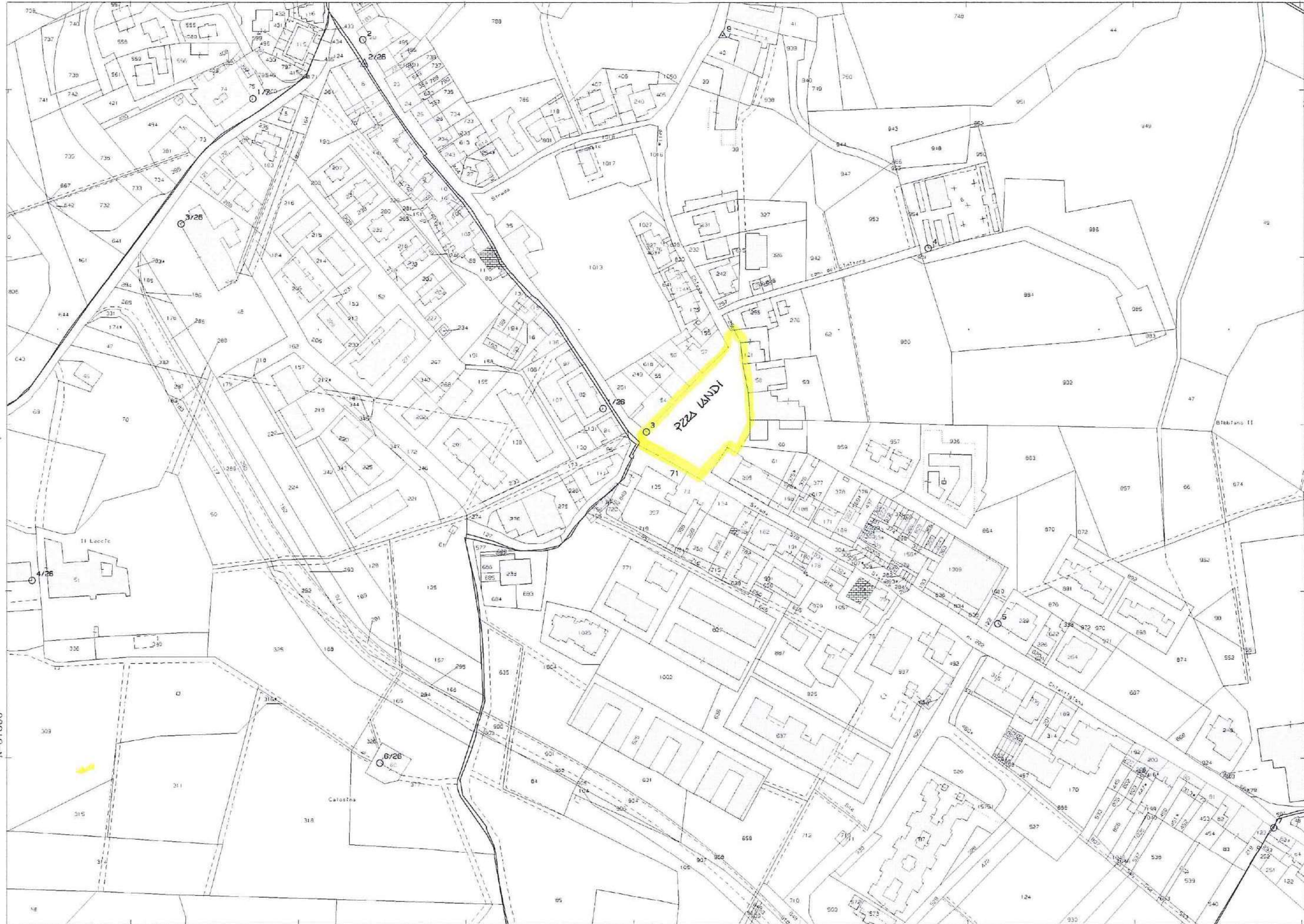

N=37600

E=-3100

STRADA IN CHIANTI FOGLIO 17 PZZA LANDI

9-Mar-2018 12:48:27
Prot. n. T157759/2018

Scala originale: 1:2000
Dimensione cornice: 776.000 x 552.000 metri

Comune: GREVE IN CHIANTI
Foglio: 27

Particella: 71